

CUADERNOS  
DEL  
**SUR**

CIENCIAS  
SOCIALES

6-7

*Educación Intercultural Bilingüe*  
*Elecciones Municipales*  
*Movimientos indígenas*

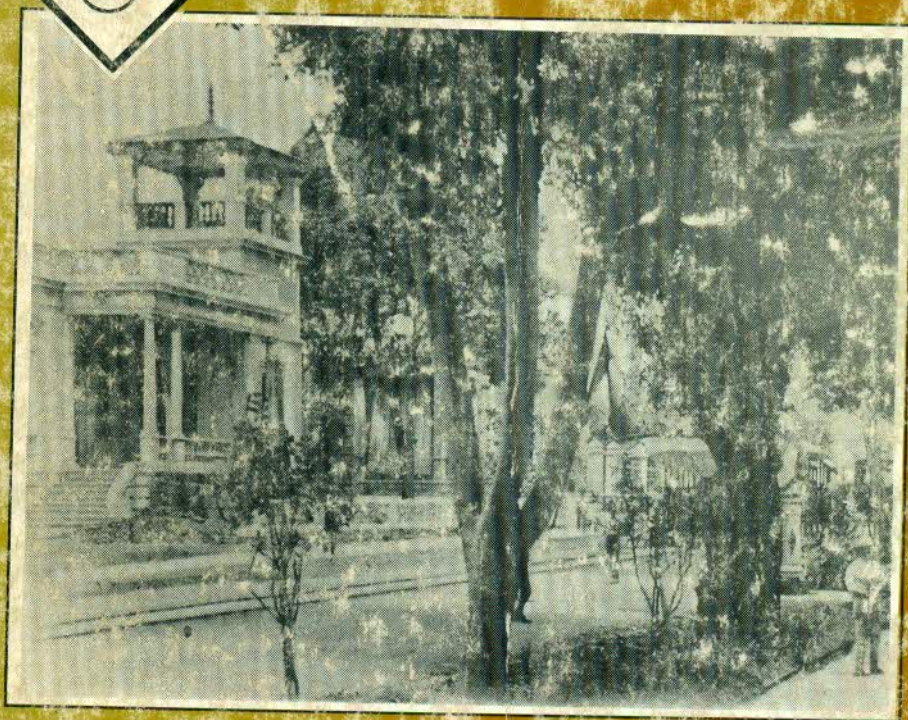

La Casón, frente al Llano

**Historia del Istmo de Tehuantepec**  
**Porcelanas orientales en Santo Domingo**  
**El pensamiento de los Binnigula'sa'**  
**Historias Tacuates**

# INDICE

PRESENTACION _____	
ABSTRACTS _____	
PORCELANAS ORIENTALES EN SANTO DOMINGO DE GUZMAN, OAX. Susana Gómez Serafín _____	5
HISTORIA POLITICA DEL SUR DEL ISTMO DE TEHUANTEPEC DURANTE LA EPOCA COLONIAL Judith F. Zeitlin _____	25
SUBALTERNOS ILEGITIMOS: NOTAS SOBRE LA ECONOMIA POLITICA DEL MOVIMIENTO INDIGENA DE MEXICO Stefano Varese _____	47
EL PROYECTO DE EDUCACION INTERCULTURAL BILINGÜE EN LAS REGIONES AIMARA, QUECHUA Y GUARANI DE BOLIVIA Héctor Muñoz C. _____	69
ELECCIONES MUNICIPALES EN OAXACA: 1980-1992 Fausto Díaz Montes _____	93
LO IMAGINARIO EN LA CONSTRUCCION DE LA IDENTIDAD TACUATE Enrique Marroquín _____	111
PROPUESTA METODOLOGICA PARA EL ESTUDIO DEL PENSAMIENTO DE LOS BINNUGULA'SA' Víctor de la Cruz _____	127
TESTIMONIOS _____	143
RESEÑAS _____	157

## *Cuadernos del Sur*

AÑO 3/NUM. 6-7

ENERO-AGOSTO 1994

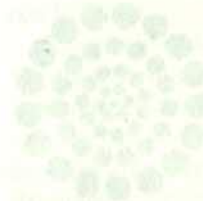

BIBLIOTECA C.I.E.S.A.S.  
HEMEROTECA OAXACA

## Porcelanas orientales en Santo Domingo de Guzmán, Oaxaca

*Susana Gómez Serafin\**  
*Centro Regional*  
*INAH-Oaxaca*

5

### Introducción

Después de largos siglos de ocupación disímbola, el ex convento de Santo Domingo de Guzmán en Oaxaca enfrenta la recreación histórica. Desde principios de 1994 dio inicio un ambicioso proyecto interdisciplinario cuyos intereses se centran en el registro arqueológico-histórico, arquitectónico y de restauración. Estas disciplinas han permitido acreditar la magnificencia de las obras iniciadas desde 1552 (Bustamante 1992) bajo la dirección de los frailes dominicos, así como las sucesivas ocupaciones que fueron modificando los usos de los 42 mil 152 m<sup>2</sup> otorgados a la orden dominica para la construcción del convento, templo y huerto.

El gran cuerpo arqueológico con que actualmente contamos nos permite confirmar algunos patrones de uso-consumo de bienes de importación a los cuales no era ajena la orden, a pesar de los votos de pobreza que regulaban su forma de proceder (Melcon, s.f.: 19-24). Varios autores han propuesto que después de 1560 la compra de productos lujosos llegó a su fin (Pike 1966:56; Vicens Vives 1969:317),

sin embargo, este planteamiento ha sido desechado con innumerable información tanto arqueológica como documental. La demanda de estos productos en el ámbito conventual a principios de la colonia, cuando aún la posición religiosa es inestable dentro de un sector mayoritariamente indígena y opuesto a la práctica cristiana, es altamente significativa, ya que vislumbra un panorama de control comercial incipiente en manos del clero regular y de penetración en dos sentidos: religioso y económico.

Las porcelanas orientales recuperadas por los trabajos arqueológicos proceden de todos los sectores explorados dentro del ex convento y fueron localizadas en los niveles más profundos y en asociación con materiales cerámicos indígenas, hispanos y novohispanos. El contexto de aparición de estos tuestos es distinto para cada uno de los sectores, ya que posteriormente a la exclaustación Santo Domingo fue reocupado para distintas actividades. Hay que considerar que el edificio, por tanto, presenta una ocupación permanente desde su construcción hasta la fecha, dando un total de 442 años de actividad, por lo que

\*Centro INAH Oaxaca, Proyecto de restauración ex convento Santo Domingo de Guzmán 1994, Coordinación de Arqueología.

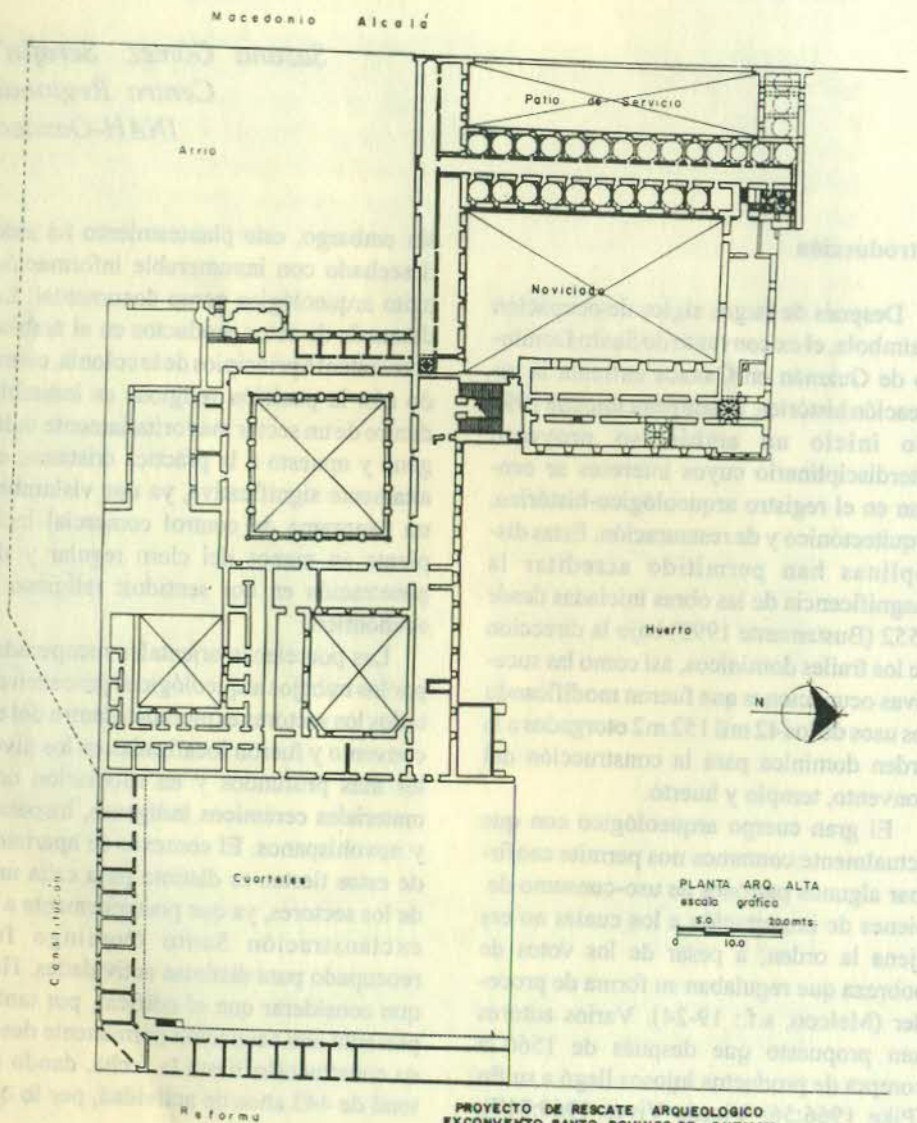

PROYECTO DE RESCATE ARQUEOLÓGICO  
EXCONVENTO SANTO DOMINGO DE GUZMÁN  
1994

los niveles de remoción de escombros hechos durante todos estos años obligan a estudiar muy detallada y finamente los depósitos acumulados en cada área trabajada.

Uno de los contextos que mayor información cronológica ha proporcionado fue localizado en el costado oriente del convento, denominado como Cuarteles (figura 1). El depósito se localizó debajo del edificio construido a principios del siglo XX, lo que nos permite considerarlo como un gran basurero colonial que siguió utilizándose con el mismo fin hasta la exlastración de los religiosos. Se encontró sin remoción y sellado por un piso de concreto, lo que garantizó que los materiales no fueran manipulados posteriormente. La asociación cronológica de los materiales fue confirmada en los niveles más profundos de los distintos sectores explorados: crujías del noviciado y hospedería (planta alta y baja), Patio del Noviciado, Huerto de Novicios, Patio de Servicio, Huerto y todo el sector del Patio de Cuarteles. Así mismo, se encontraron fragmentos de porcelanas orientales integrados a elementos constructivos como lucernas y paredes, lo que confirma la fecha temprana de la construcción del edificio.

### Circulación comercial

Es sabido que Sevilla estableció una política comercial monopólica desde 1503, que la convirtió, con el despegue del comercio trasatlántico, en la única ciudad que podía recibir o enviar productos a las Indias por medio de la institución administrativa conocida como Casa de Contratación

que, apoyada por el Consulado de las Indias establecido en Nueva España, garantizaba que todos los metales preciosos de América llegaran a España, a la vez que abastecía a las colonias por medio exclusivamente de los comerciantes andaluces, quienes fijaban precios exorbitantes a los productos requeridos (Semo 1981:301).

Desde 1543 y con el fin de proteger tanto la mercancía como los barcos de los constantes ataques piratas, se dispuso que los viajes sólo se realizaran una vez al año, en flotas hasta Veracruz y Portobello, y que estos fueran los únicos puertos que podían recibir los productos enviados desde Europa para posteriormente comercializarlos en la capital (Yuste 1984:79).

Felipe II, preocupado por extender los dominios ultramarinos de la Corona, ordena en 1557 al virrey Luis de Velasco encargarse de la organización de la armada expedicionaria a las Islas del Poniente. En ese mismo año y con grandes contratiempos se inicia la construcción de los navíos que comandarían Miguel López de Legazpi y fray Andrés de Urdaneta, la cual culminó satisfactoriamente en 1565 (Muro 1970:142-143). En la fabricación de los navíos de exploración, y debido a la experiencia acumulada desde la época de Cortés, participó activamente gente de los puertos oaxaqueños de Huatulco y Tehuantepec construyendo los mástiles... "tan buenos como se pueden hallar en Alemania" (Muro *ibid*:176), así como en la elaboración de la pita necesaria para los aparejos.

Pero es hasta 1576 cuando se realizan los primeros contactos comerciales con China, a raíz del descubrimiento de la ruta del tornaviaje entre Filipinas y Acapulco establecida por Legazpi y Urdaneta (Alvarez

